上海畫報

中華郵政特准掛號立券之報紙
每三日出一張大洋售四分

□阮玲玉女士爲聯華影業公司主角以隸明星而得名其最近作品爲「桃花泣血記」不日問世□

第七三七期

▲本報價目
本埠每月大洋四角三個月大洋一元一角半年二元二角全年四元四角外埠寄郵費每月大洋四角五分三個月大洋一元二角五分半年二元五角全年大洋五元郵票以一分爲限以上不收九五折算館址上海望平街二七九號

▲廣告刊例
新聞欄中（面議）中縫欄內分四格每格每次八元半格起碼
封面廣告每格每次六元計十五字高十九字闊半格起碼

先施公司大減價
念五天
八月二十日起

THE FOREMOST PICTORIAL JOURNAL EVER PUBLISHED IN SHANGHAI. PUBLISHED EVERY 3 DAYS. ESTABLISHED 1925

▲東北從來未有之鉅著▼

東北年鑑

張學良題

▲民國二十年版已到滬▼

全書包含十九門類。計：黨務。概觀。東北大事記。天時。土地。人口。行政。軍事。外交。司法。教育。交通。財政。幣制。金融。商務。農林。漁牧。工業。墾務。移民。礦業。社會事業與宗教。有自有東北以來之史料。現況及統計均由實地調查而得。全書千五百頁。厚二英寸許。六號字印。凡二百餘萬言。照相插圖共一百餘幅。手此一編。勝似周遊東北四省十次。書價大洋三元。外埠郵費加一。批發五部起碼。九折。二十部八五折。五十部八折。

總發行處瀋陽東北文化社　京滬總批發處本報

＝潛庵路鐵珊潤例＝

陽羨潛庵路鐵珊先生爲棣花館主路閏生後裔家學淵源弱冠卽以書名噪一時北遊京邸政務餘閒益致力于金石碑帖漢魏晉唐無所不窺浸淫寢饋殆三十年今先生奉親居滬求書者踵趾相接某等或係契舊或託親知于先生之學同深景佩爰代訂潤例并爲介紹以廣翰墨緣云爾

王西神　黃賓虹　關寓亭　李石頑
鄭沅　姚墨鄦　魏碩彥　倪壓濂　代訂
陳瀚一　王蘭　耿逸仙　馬翰如

▲書例

中堂　橫輓　立軸　四尺以內四元五尺六元六尺八元
條幅　照上列三項減半
對聯　四尺以內五元五尺五元六尺六元泥金來句加半
壽屏　五尺以內每幅十元六尺十二元碑誌家傳每百字十元
匾額　尺以內每字二元尺外一寸至五寸每字加二元
册頁手卷　每方尺二元
扇面　跨行二元單行三元四體加倍雙行八元三行十二元
名刺題簽　每件二元
潤例先惠約日取件墨費加一四體鐘鼎加半

▲篆刻例

石章　每字一元　牙章　每字一元四角
朱文每字各加半過大過小面識劣石不應

收件處　寶山路天吉里十號　四川路七十四號電話一七一三九　貝勒路望志路口樹德里十號香祖書畫社　上海各大箋扇莊

——青年男女必讀之書——

結婚指導本報代售

▷定價七角 特價五角六分 外埠加掛號郵費八分半◁

申報編輯馬崇淦 滬市社會局長潘公展序 金陵女大國學主任劉麟生 大律師瞿紹伊 光華大學副校長廖茂如 大夏大學經濟學教授唐慶增 中央大學心理學教授艾偉 震旦大學醫科主任宋國賓 英國牛津研究院會員著作家徐慶譽等七專家合作之名著

□白鵝繪畫研究所高材生劉彤霞女士□ （SYS攝贈）

□歡餘報興

（丹翁）

名流七夕聯歡餘。乘興組織名報紙。紅豆秋來發一枝。玲瓏鮮艷無方比。雪苑定生分舊新。老友社長兩鉅子。聊持月旦寄懷抱。藝事提倡詩得此。我雖病軀集詩債。偷閑成詠表欣喜。逸少槃槃總其成。慰我相思數百里。

□孫夫人之函電忙

（神靈）

孫總理夫人宋慶齡女士、自奔喪歸國復、因身軀疲憊、擬在滬閒居休養、外傳夫人將參預和平運動、夫人函各報更正矣、一般人因夫人此種態度、頗生疑測、實則夫人對于國內政治、並不參加、蓋夫人旅德時、潛心經濟之學、家居除閱書外、鮮與俗人往來、惟德國各大學教授、各著名文學家、均知夫人之名、夫人亦嘗與彼等討論學識、以故夫人旅德、德人咸以「中國的學者」目之、今夫人歸國未幾、德友函電紛紛、詢女士近況、計自本月十八日起至廿日止、每日均有長電一通、署名者咸在三十人以上、其中有藝術家、有文學家、有哲學家、有經濟學家、有大學教授、就國人所知者、如福趣溫格、如支維格等人、其作品均有譯成中文者、夫人于接電後、亦親擬電稿拍德、故外稱靜養莫利愛路寓所中、實則與德友之函電往還、亦殊覺忙碌也、

□上海美專青年畫家敖克成君作國畫「遊九溪十八澗之另一印象」畫法新穎□

□漢口之舢板世界

（維摩）

漢口全市既成澤國、其唯一之交通利器、即為舢板、惟華界街道既狹、而舢板出入其間、往往彼此擁塞、交通斷絕、當道現限定額數、以二千五百只為限、惟舢板行駛極慢、路每里非二三小時不辦、某君于二十日以飛機抵漢放振、乘舢板至電局、其時間較由九江至漢為長、因此之故、一般服務于洋行公司者、乃叫苦連天、平日九時到行辦公、今五時即起、往往非十時不能到行、而上落舢板之際、尤須身手矯健、否則即有失足落水之虞、既抵公司、亦須由窗戶上爬入、蓋二三層均為水所浸、辦公室已移至屋頂也、

舢板之價、每次一二里路、須洋二元、搖舢板者每月所入、至少在一百五六十元之間、其住戶之未置舢板者、苟家中有木板數塊、洋釘數只、即可開工自造、故漢市舢板之形式、極不一律、有作棺形者、令人見之、毛髮悚然、惟有舢板者、亦不能謂生命絕對安全、蓋舢板隨時隨地、均有被占之虞、占之者、即萬能之有槍階級、聞警備司令部已下令取締矣、

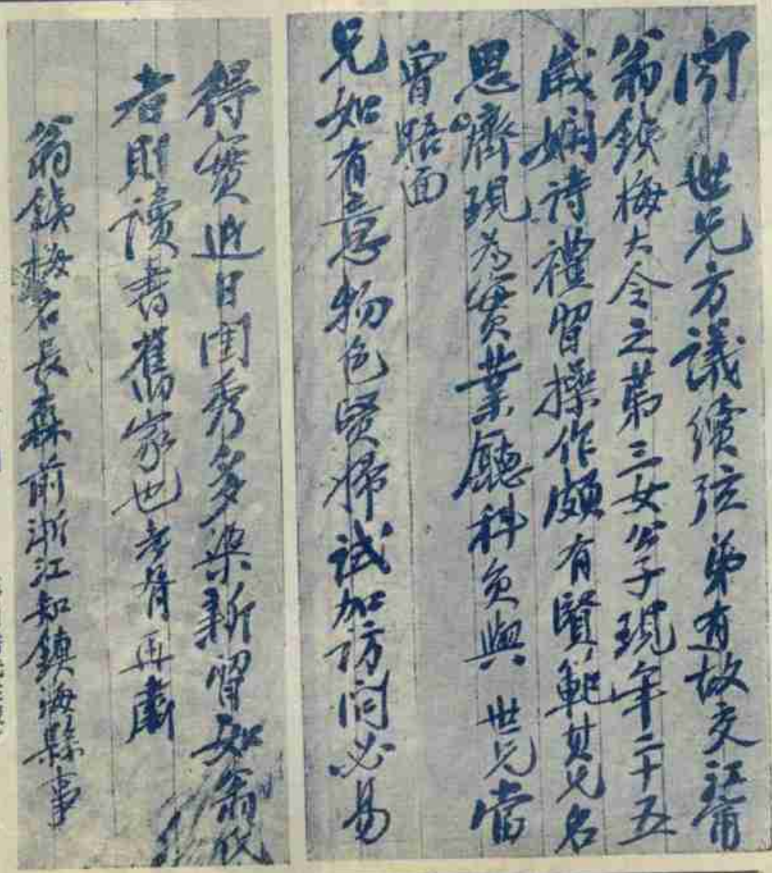

□鄭蘇戡先生手翰□

閣世兄方議續弦、弟有故交江甯翁鐵梅大令之弟三女公子現年二十五歲、嫻詩禮、習操作、頗有賢範、其兄名思齊、現為實業廳科員、與世兄當曾晤面、兄如有意物色覓婦、試加訪問、必易得實。邇日閨秀多染新習、如翁氏者則讀書舊家也。孝胥再啟

翁鐵梅名長森、前浙江知鎮海縣事

（費四橋先生藏）

□戲答辟支尊者兼奉丹翁

（空我上人）

我前白尊者。。尊論自膠漆。。尊者乘騤耳。。何所見而抑。。（?）原自上上乘。。無所用調燮。。既見豐干饒。。舌乃自喋喋。。昔嘗見尊者。。昕夕慣將息。。三年不出戶。。而可勞瑣屑。。此是尊者癖。。即空不易色。。吃飯異多事。。睡眠惡作劇。。罰我困煩噎。。枯魚在河泣。。我方學而空。。而乃學我實。。哭來上畫上。。大打其間答。。我雖日閉門。。苦無羹可吃。。丹翁想更丹。。不見亦如昔。。所惜你倆書。。不來光我室。。

▲答辟支詩意有未盡『再來一個』牽涉丹翁解脫不得『十分悽慘』

（空我上人）

丹翁似窮雞佐食。。（語出黃梅生兄）辟支萬鏡猶呼叱。。兩翁有書可得鏡。。恨我胸無半點墨。。閉門已無羹可吃。。客來門亦閉不得。。飲以秋江數杯水。。客每出門長嘆息。。辟支聞之不敢來。。丹翁聞之倘疑惑。。何不辟支小請客。。便知我今有菜色。。丹翁作證且同席。。此時吾訟必得直。。否則各罰聯一對。。姑且償我名譽之損失。。

▲人體美律攝影▼（一）

斯影為SC君在北平時所攝、非一般不具健康美之模特兒、所可比擬、蓋穠纖適中、而姿態妙絕、每身御絲織汗衫褲、薄如蟬翼、若不可辨、是誠攝影能手、然較諸郎靜山先生、則又瞠乎後矣、（道德）

★ ★ ★

周无方雕刻直例

皮雕竹扇骨十一根十六根七寸至尺方雙面山水或花卉翎毛人物每把均三十元（深刻減半）皮雕竹器手枕筆筒每平方寸四元實雕牙器每平方寸十元雕小牙件每立方半寸二十元約日取件潤資先惠寓法租界馬浪路望志路口大東公寓　如聲明由本報介紹者減潤八折

□漚社雅集圖□

王西神　陳彥通　許季純　夏映庵　周夢坡　葉遐庵　袁帥南　徐紹周　黃侗厂　袁伯夔　朱疆邨　林子有　陳君任　龍榆生　彭醇士　程君碩　潘蘭史

（看雲樓贈）

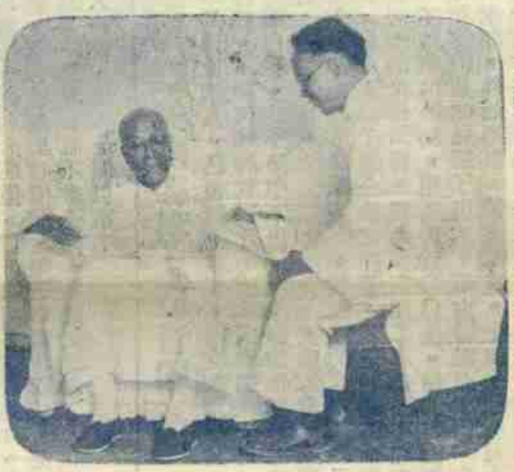

□國府電請朱子橋（慶瀾）先生南下參與長江水災急賑事宜先生在津時與查良釗君（側坐者）檢閱災情合影□（天津東北社寄）

□水災

（丹翁）

泽水洪水也請看兩旁邊上近絳色矣下成共字然退雖可計日來亦若滔天漢口如何住船從岸上牽

□恭喜盛四公子

□有情人都成眷屬

（走馬）

本報出版以還、業屆七年、對於新聞、謹慎而翔實、故未經訟事、有之自盛四公子澤丞始、客歲本報揭載鑑冰適人記事、逢公子之怒、未經要求更正、遽訴諸有司、開庭二次、卒賴江一平律師余大雄先生調停、登報道歉、和平了結、今鑑冰果歸公子、且已誕麟矣、有情人都成眷屬、可爲公子賀、晶報已先我記之、用錄於次、以資參證、且加箋注、益可明瞭也、

『鑑冰育麟記』

（伊人）

海上北里中、鑑冰之名、由來甚久、去歲、有鑑冰老八者、温文而雅、有金枝玉葉態、人固知其不久羈風塵也、秋間識毘陵某公子、（盛澤丞氏籍常州、故稱毘陵、）外遂紛傳嫁娶之說、公子初無量珠意、泊多、冰腹澎亨、乃由公子爲之脫籍、居之於環龍路某里、（按爲元昌里、今以淞隆、遷居施乃依路一號洋房、至爲軒爽、可以銷夏、）或謂聘金債款、共給六萬元、尚待證實、一月前、冰誕一壯男、毘陵家之族友、均往道賀、前旬彌月之期、且分饋紅蛋於戚友、知冰者咸慶其得人也、公子雖出身華冑、姬媵無多、僅芳曼（芳者、紅芳館、曼者、曼君也、）姊妹花二朵、姊亡妹繼、皆無所育、唯大婦有螽斯之咏、子女極衆、近聞爲慰大如君寂寥計、以嫡出之幼公子歸其撫養、雖仍庶母之稱、而有慈母之禮、人爭誇公子之善齊其家也、

□陳樹人先生在粵舉行個人畫展時與畫家合影□（左）陳樹人（中）鮑少游（右）丁衍鏞（陳興華攝黃警頑贈）

□漚社雅集記

（看雲樓）

漚社肇始於庚午九月十六日、社以漚名、取朱彊邨先生別號漚尹故也、社友共二十二人、每月一集、朱彊邨祖謀、歸安人、七十五歲、潘蘭史飛聲、番禺人、七十四歲、周夢坡慶雲、烏程人、六十八歲、程十髮頌萬、甯鄉人、六十七歲、楊鐵夫中山人、六十一歲、林鐵尊鵾翔、歸安人、六十一歲、林子有葆恆、閩縣人、六十歲、許季純崇熙、長沙人、五十九歲、夏映庵敬觀、新建人、五十七歲、袁伯夔思亮、湘潭人、五十三歲、葉遐庵恭綽、番禺人、五十一歲、郭嘯麓則澐、閩縣人、五十歲、王西神蘊章、無錫人、四十八歲、徐紹周楨立、長沙人、四十二歲、陳君任嗣壬、新城人、四十歲、陳彥通方恪、義甯人、三十九歲、吳湖帆吳縣人、三十八歲、彭醇士高安人、三十六歲、趙叔雍尊嶽、武進人、三十五歲、黃侗厂孝紓、閩縣人、（接後幅）

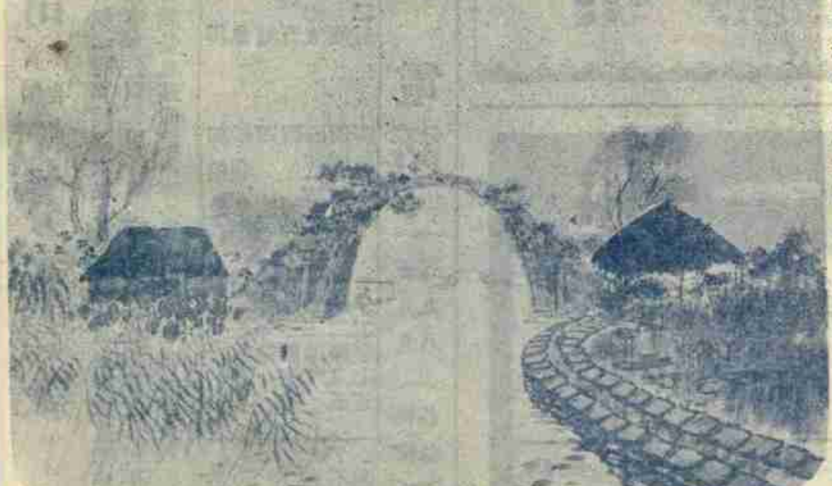

□陳樹人先生畫展出品□（黃警頑贈）

□上海女中口琴會會長胡綺女士□（許曉成贈）

華里雪山　天然特產

中央衛生局化驗證明中西著名醫士所公認

補品之王

眞正金耳

金耳功效　四時皆宜　老年服之　益壽延年　婦女服之

調經活血　少年服之　精強力壯　送禮宴客　最爲名貴

認明經理牌號十以免劣貨膠混

上海華發建業公司總經理

各大公司各大參藥號均有出售

地址白克路寶隆醫院對面逸民里五三七號

電話三五一一一號

(接第二版)三十二歲、龍榆生沐勛、萬載人、三十歲、袁帥南榮法、湘潭人、二十五歲、是集攝影於夏映庵之康橋居、到者凡十七人、程十髮因病未至、遣公子君碩代表、楊鐵夫後至、林鐵尊在鎮、郭嘯麓在津、吳湖帆在蘇、趙叔雍居憂、均未及預、時辛未四月初一日、康橋居薔薇盛開、攝影處、即映庵先生所謂錦屏風也、

天上人間（二九三）（張恨水）

第八回　一曲清歌雪櫥温綺夢　三杯淡酒野店送寒車

竹子道、就是這三個字、沒有別的話說嗎、周秀峯將銅子票塞在她手心裏、笑道、你別客氣、把這個拿去、你不拿、那倒像是眞惱了、竹子聽說一笑、就拿着錢走了、周秀峯走回屋子來、用手指點着魏丹忱道、你說話眞不管惹是非、這話傳到別人耳朵裏去了、那怎麼好、魏丹忱笑道、你裝模作樣幹什麼、你讓這孩子傳書帶信、什麼話都說了、並不怕她洩漏、我說兩句很平常的笑話、就會傳到別人耳朵裏去嗎、周秀峯道、你可別胡說、我並沒有對竹子說過什麼不可對人言的話、我想我以前的行爲、或者有些不對、魏丹忱笑道、什麼對不對、你的心事、我完全明白了、我想你最好是作個齊人、黃小姐爲正、陳大姑娘副之、那末、你就得其所哉了、可是在這年頭、憑着這兩位的環境、陳大姑娘縱然可以屈就、黃小姐也不會容納、黃小姐自然是隻熊掌的了、所以到了現在、你不得不擱下一邊、提起一邊、周秀峯並不答他的話、橫躺到鐵床上去、無故却長長的嘆上了一口氣、魏丹忱躺在沙發上、顛着大腿道、這件事呢、別說是你、就是在我、也會感覺應付困難、陳大姑娘我看去什麼都好、只是一點教育也不曾受過、知識太淺薄了、和這樣的人結婚、豈不是開倒車？

無敵牌唱片發音膠

本品出世未久。已得無上信譽。因其效用確實。絕非誇誕。不論何種牌號唱片。但除破碎劃損者外。任令滿面白花。走不動唱不出。以及沙沙作響。嗚嗚而停者。一經刷抹。立刻精神煥發。高唱入雲。最顯著的奇效。如梅蘭芳的俊襲人。程豔秋的文姬歸漢及碧玉簪。尙小雲的千金全德之嫁妝。言菊朋的迴龍閣。臥雲居士的徐母罵曹。經過多次開唱之後。中間有兩句唱不起來的缺點。用過發音膠以後。他就腔圓調穩。把絕好的韻味兒顯了出來。不由得點頭擊節。歎爲聞所未聞。你如不信。請試試瞧。上海先施公司永安公司中華書局亨得利鐘表行餘昌鐘表行金聲得勝心聲快樂天樂天聲新聲三星百靈中國等各大唱片公司均有出售。每瓶定價六角。每打六元。批發每羅六十元。別扣佣。發行者家庭工業社及各支分社經售處。

美商　中美銀業公司　首創空前未有之　分利存款

本公司爲優待存戶起見特創「分利存款」新制開滬上銀業界之先河實施利人惠衆主義使存戶於所存本金應得之息金外兼得分享本公司每屆營業上盈餘之利益換言之分利存款者即存戶得享本公司分紅利益之特種存款是也茲假定入本金一百元舉例略如下表

存入金額	定期年限	應得利息	加給紅利分息	合計共得息金
一百元	一年	七厘	四厘	一分一釐
一百元	二年	七厘五	四厘	一分一釐半
一百元	三年	七厘七五	四厘二五	一分二厘
一百元	四年	八厘	四厘二五	一分二釐二五
一百元	五年	八厘二五	四厘五	一分二釐七五

另備詳章函索即贈如蒙惠顧不勝歡迎

地址　廣東路十三號A

電話　一一三九九　一一三九八（轉接各部）

九一四

白濁新藥　內服新藥　外用藥膏

最新出品專治白濁絕無流弊屢試屢效

清血滅毒根本治療服必全愈愈必斷根

拔膿去腐化毒生肌專門要藥兼治外症

萬昌米號

法租界八仙橋愷自邇路口　電話一〇一五六

本廠自運常錫糙粳機器碾白兼售麵粉雜糧馬料零躉批發承蒙惠顧格外克己

上海第一高尙娛樂場

江灣　葉家花園

八月十五日開幕　花徑未曾緣客掃　蓬門今始爲君開　林園推第一　風景最清幽　掃徑今開放　敬迓大名流　充滿新娛樂　能消萬古愁　竹深無暑氣　何妨伴侶遊　日夜開放　門票一元　同慶公司謹啓